El deseo de unos labios más definidos, hidratados o proporcionados no siempre implica un cambio grande. De hecho, en consulta ocurre lo contrario con mucha frecuencia: pacientes que quieren verse mejor, no distintas. Ahí es donde el retoque gradual tiene sentido. En el contexto del aumento de labios, especialmente cuando se trabaja con ácido hialurónico labios, ir paso a paso suele dar un resultado más elegante, más predecible y, sobre todo, más fácil de adaptar al rostro real de cada persona.

La idea de corregir en pequeñas fases no nace de la prudencia vacía, sino de la experiencia clínica. Los labios no responden como una zona estática. Cambian con la inflamación de las primeras horas, con la integración del producto en los días siguientes y con la dinámica de la sonrisa, el habla y los gestos. Lo que parece “poco” el mismo día del tratamiento puede convertirse en “justo lo que quería” una semana después. Y lo que en la camilla parece insuficiente, a veces en casa y con luz natural se ve perfectamente equilibrado.

Por eso, cuando se habla de relleno de labios Barcelona o de aumento de labios Barcelona, conviene apartarse de la idea rápida del antes y después inmediato y pensar más en proceso que en impacto. No todos los labios necesitan la misma cantidad, ni la misma técnica, ni el mismo ritmo.

El labio no se valora solo por volumen

Una de las confusiones más habituales es reducir el tratamiento al aumento. En realidad, el volumen es solo una parte. Hay labios que necesitan perfilar el borde, otros que han perdido hidratación y soporte, otros que tienen una asimetría discreta y otros que presentan un filtrum poco definido o un arco de cupido apagado. También hay casos en los que el problema no está tanto en el labio como en el entorno perioral, con pequeñas arrugas o pérdida de sostén que hacen que el resultado global parezca menos fresco.

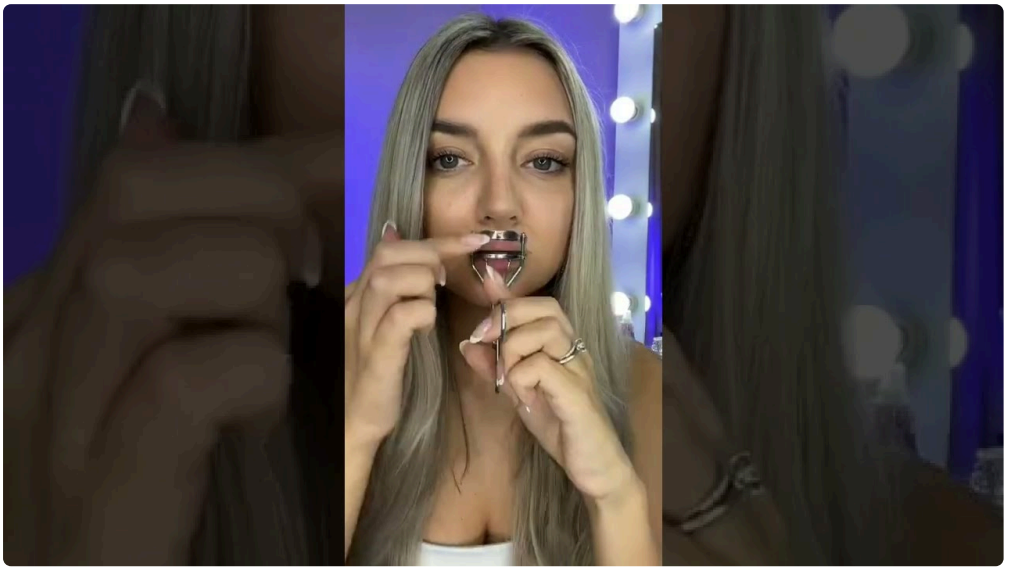

Cuando se entiende esto, se comprende mejor por qué el retoque gradual suele ser una buena estrategia. Si un paciente llega con labios finos de base, tejidos tensos y poca eversión natural, colocar mucho producto en una sola sesión puede dar una proyección artificial. El labio no siempre “acepta” un cambio brusco con naturalidad. En cambio, si se deposita una cantidad moderada, se deja que el tejido se adapte y se revalora más adelante, el resultado suele integrarse mucho mejor.

Lo mismo sucede con quienes ya se han realizado un tratamiento previo. A veces llegan personas que dicen que “el ácido hialurónico se me fue enseguida”, y cuando se explora la zona se ve que no siempre fue una cuestión de duración. En algunos casos hubo inflamación inicial que generó una sensación de mayor volumen y, al bajar, el paciente interpretó que el producto desapareció. En otros, se aplicó una cantidad

pequeña con un objetivo muy natural. Y en otros, más delicados, hay restos de producto antiguo, migración o irregularidades que obligan a actuar con más cabeza que prisa.

Cuándo tiene más sentido corregir poco a poco

No todos los tratamientos de labios requieren varias fases, pero hay perfiles donde el planteamiento gradual ofrece ventajas claras. Uno de ellos es el paciente que se hace su primer aumento de labios. Cuando alguien nunca ha llevado relleno, rara vez tiene una referencia real de cuánto cambio le gusta en su propia cara. Suele conocer fotos de redes, resultados ajenos o una idea abstracta de "querer más labio", pero no sabe cómo se verá con su anatomía concreta. Empezar con una dosis moderada permite probar, observar y decidir con criterio.

Otro grupo muy claro es el de labios finos por naturaleza. En labios con poca estructura, subir demasiado el volumen en una única sesión puede aumentar el riesgo de una apariencia tensa, redondeada de forma poco armónica o con exceso de proyección hacia delante. El retoque gradual deja trabajar al tejido y reduce la tentación de forzar una forma que el labio todavía no puede sostener bien.

También es recomendable cuando existe asimetría previa. Corregir una asimetría no consiste en "rellenar más de un lado" sin más. La diferencia puede estar en la forma del bermellón, en la inserción muscular, en la longitud del labio blanco o incluso en la sonrisa. Si se intenta igualar todo en una sola visita, es fácil pasarse en una zona y quedarse corto en otra. En estos casos, una primera corrección y una revisión posterior suelen ser mucho más sensatas.

Hay otra situación muy común: pacientes que ya llevan producto previo, a veces de años, y no siempre recuerdan cuánto ni dónde se aplicó. En Barcelona, como en otras ciudades con mucha oferta estética, no es raro ver labios tratados en distintos centros a lo largo del tiempo. Cuando hay antecedentes así, conviene ser conservador. Antes de añadir más, hay que valorar textura, movilidad, posible migración del ácido hialurónico y calidad del tejido. A veces el mejor paso no es rellenar, sino reorganizar la estrategia.

La inflamación engaña más de lo que parece

Uno de los motivos prácticos por los que el retoque gradual funciona tan bien es que el labio se inflama. Y se inflama bastante, incluso cuando el procedimiento ha sido impecable. Esa reacción es normal. El problema es que la percepción del resultado queda distorsionada durante las primeras 24 a 72 horas, y en algunas personas durante algo más.

Quien sale de consulta mirando el espejo puede vivir dos sensaciones opuestas. La primera: "me lo veo mucho". La segunda: "todavía lo noto poco". Curiosamente, ambas pueden ser engañosas. El edema cambia contornos, acentúa pequeñas irregularidades transitorias y altera la proporción entre el labio superior e inferior. Si en ese momento se insiste en seguir poniendo producto para perseguir un resultado definitivo, se corre el riesgo de sobrecorregir.

En la práctica, muchas revisiones confirman esto. Pacientes que al cuarto o quinto día escriben preocupadas porque "se me ha bajado muchísimo", y cuando vuelven a control una semana o diez días después, el labio está equilibrado y bonito. O al revés, personas que pensaban que querían más y, al ver el efecto ya asentado, prefieren mantener ese nivel natural.

Por eso, en el aumento de labios con ácido hialurónico labios Barcelona, la gestión de expectativas importa tanto como la técnica. Un buen tratamiento no consiste solo en infiltrar bien, también en saber cuándo parar.

Menos producto de entrada, más precisión después

Trabajar en dos tiempos ofrece una ventaja que muchas veces no se aprecia desde fuera: mejora la precisión. En la primera sesión se puede restaurar estructura, definir borde, hidratar y dar un apoyo inicial al tejido. Una vez resuelta la inflamación y visto el comportamiento del producto, el retoque permite afinar detalles concretos.

Ese segundo momento sirve para cosas muy específicas. A veces es perfilar apenas una zona del arco de cupido. O equilibrar una columna filtral que estaba menos marcada. O dar un toque mínimo a la transición entre la parte central y lateral del labio inferior. Son ajustes pequeños, difíciles de calcular con exactitud absoluta el primer día, porque el tejido aún no ha mostrado cómo se va a acomodar.

Desde el punto de vista estético, esto se traduce en naturalidad. El resultado final no parece “hecho de una vez”, sino integrado. Y desde el punto de vista del paciente, hay un beneficio psicológico importante: se conserva margen de decisión. No se entra en la lógica del todo o nada.

El riesgo de querer resolverlo todo en una sola sesión

A veces el interés por obtener un cambio evidente en un único día viene del miedo a “no notar suficiente”. Es comprensible. Nadie quiere invertir tiempo y dinero para salir igual. Pero en labios, buscar intensidad inmediata puede salir caro en términos estéticos.

Cuando se fuerza el volumen inicial, los errores más habituales no suelen ser dramáticos, pero sí visibles. El borde pierde delicadeza, la proyección domina sobre la forma, el labio superior gana un protagonismo excesivo o el producto tiende a extenderse hacia zonas que no conviene. Esa imagen de labio pesado, poco definido o con apariencia de relleno acumulado rara vez aparece por pequeñas cantidades bien colocadas. Suele aparecer cuando se insiste más de lo que el labio pide en ese momento.

Además, no todos los pacientes metabolizan igual el ácido hialurónico. Hay quienes integran muy bien y mantienen forma durante meses, y hay quienes notan antes cierta pérdida de efecto. También influye la movilidad del labio, la calidad de la piel, la técnica utilizada y el tipo de producto. Por eso no existe una cifra mágica universal. Hablar de medios viales, viales completos o cantidades concretas sin explorar al paciente lleva a comparaciones poco útiles.

Qué casos suelen beneficiarse especialmente de la estrategia gradual

Aunque cada valoración es individual, la experiencia muestra algunos escenarios donde ir por fases casi siempre resulta más elegante y seguro:

- Primer tratamiento de labios, sobre todo si el paciente busca un resultado natural.
- Labios muy finos o con poco espacio anatómico para ganar volumen de golpe.
- Asimetrías previas, cicatrices o diferencias marcadas en movilidad.
- Presencia de rellenos antiguos, dudas sobre tratamientos previos o sospecha de migración.
- Pacientes indecisos, muy autoobservadores o con miedo a verse “demasiado hechas”.

No se trata de imponer un protocolo rígido. Se trata de respetar lo que los tejidos permiten y lo que la cara necesita.

El retoque no significa fracaso del primer tratamiento

Este punto conviene aclararlo porque genera malentendidos. Que exista una revisión o un pequeño ajuste posterior no quiere decir que la primera sesión haya quedado mal. En medicina estética de calidad, revisar forma parte medicinaesteticabcn.es del proceso. Los labios son una zona móvil, simétrica solo en apariencia y muy sensible a los cambios de luz, postura e inflamación.

De hecho, cuando un profesional plantea desde el principio la posibilidad de un retoque gradual, suele estar demostrando precisamente lo contrario a la improvisación. Está diciendo que prefiere construir un resultado estable y proporcionado antes que perseguir un efecto impactante en el momento. Esa forma de trabajar es especialmente valiosa en tratamientos faciales donde un milímetro puede cambiar mucho.

En consulta esto se entiende bien con ejemplos. Una paciente joven, sin tratamientos previos, quería corregir un labio superior poco visible al sonreír. Si se hubiera buscado un cambio grande en una sola visita, probablemente el resultado en reposo habría sido excesivo. Se trabajó de forma conservadora, se esperó la adaptación del tejido y en la revisión se hizo un ajuste mínimo. El resultado final fue más armónico que si se hubiera intentado “acertar” todo en la primera sesión.

En otro caso, una paciente con antecedentes de relleno de labios Barcelona en varios centros notaba el contorno difuso y pedía más volumen porque sentía sus labios “vacíos”. Al explorarla, el problema principal no era falta de producto, sino distribución irregular. Ahí la estrategia gradual evitó añadir peso innecesario y permitió plantear una corrección razonada.

Cómo saber si tú eres candidata a un enfoque escalonado

La mejor respuesta sale de una valoración médica bien hecha, pero hay señales orientativas. Si te da miedo verte exagerada, si nunca te has hecho un aumento de labios, si dudas entre “un poco” y “bastante”, o si ya has pasado por otros tratamientos y no tienes claro qué queda en el tejido, lo gradual suele ser una opción inteligente.

También conviene pensar en tu tolerancia emocional al cambio. Hay pacientes que se adaptan muy bien a una modificación visible y otros que necesitan procesarla poco a poco. Esto no es superficial. La percepción de la propia imagen cuenta. Cuando el cambio va en sintonía con el ritmo del paciente, la satisfacción suele ser mayor.

En ciudades con mucha oferta como Barcelona, donde las búsquedas de aumento de labios Barcelona y ácido hialurónico labios Barcelona son cada vez más frecuentes, conviene no elegir solo por precio o por una foto atractiva en redes. La clave está en la valoración, en la honestidad al explicar límites y en la capacidad de decir “hoy mejor no más” cuando corresponde.

Qué preguntas conviene hacer antes del tratamiento

Una buena consulta pretratamiento aclara más que cualquier tendencia visual. Si estás considerando un relleno de labios, hay algunas preguntas que ayudan a entender si el profesional trabaja con una lógica prudente y personalizada:

- Qué resultado considera realista para tu anatomía en una primera sesión.
- Si recomienda revisión posterior y en qué plazo suele reevaluar.
- Qué priorizaría en tu caso, volumen, definición, hidratación o corrección de asimetría.
- Qué tipo de cambios son normales durante la inflamación inicial.
- Qué señales indicarían que conviene esperar en lugar de añadir más producto.

Estas preguntas no buscan poner a prueba a nadie, sino entender si existe criterio clínico detrás de la propuesta.

La diferencia entre labios naturales y labios llamativos no siempre está en la cantidad

Se suele pensar que el aspecto artificial depende exclusivamente de cuánto producto se pone. No siempre es así. Importa mucho dónde se coloca, cómo se distribuye y qué proporción se respeta entre labio superior e inferior. Un volumen moderado mal orientado puede verse menos natural que una corrección algo mayor pero bien diseñada.

El retoque gradual ayuda precisamente a conservar ese diseño. Permite ir observando si el labio mantiene transición limpia con la piel, si el borde sigue delicado, si al hablar no hay rigidez visual y si el perfil conserva elegancia. Son detalles que en fotos fijas a veces pasan desapercibidos, pero en la vida real marcan la diferencia.

También influye la edad. En pacientes jóvenes, muchas veces se busca embellecimiento sutil, definición e hidratación. En pacientes de más edad, puede haber además pérdida de soporte, descenso comisural o líneas periorales que modifican la estrategia. En estos casos, aumentar sin matices puede no resolver el problema principal. Un enfoque gradual permite integrar el tratamiento de labios dentro de una visión facial más completa.

Paciencia estética, una ventaja poco glamourosa pero muy útil

La paciencia no suele venderse bien, pero en medicina estética da buenos resultados. El labio bonito rara vez es el más tratado, sino el mejor comprendido. Y comprenderlo exige aceptar que no todo debe decidirse en una sola sesión, con el espejo en la mano y la inflamación recién empezando.

Cuando el objetivo es un resultado fino, proporcionado y duradero, el retoque gradual suele jugar a favor. Reduce el riesgo de exceso, mejora la precisión, deja espacio para reevaluar y respeta tanto la anatomía como la percepción del paciente. No es una estrategia tímida, es una estrategia madura.

En el aumento de labios con ácido hialurónico labios, especialmente cuando se busca un resultado elegante y profesional, saber detenerse a tiempo es tan importante como saber infiltrar. Y en muchas ocasiones, la mejor decisión no es poner más hoy, sino poner lo justo hoy y valorar mejor después. Ahí es donde suele aparecer el resultado que de verdad funciona: el que se ve bonito, se siente propio y no necesita explicaciones.