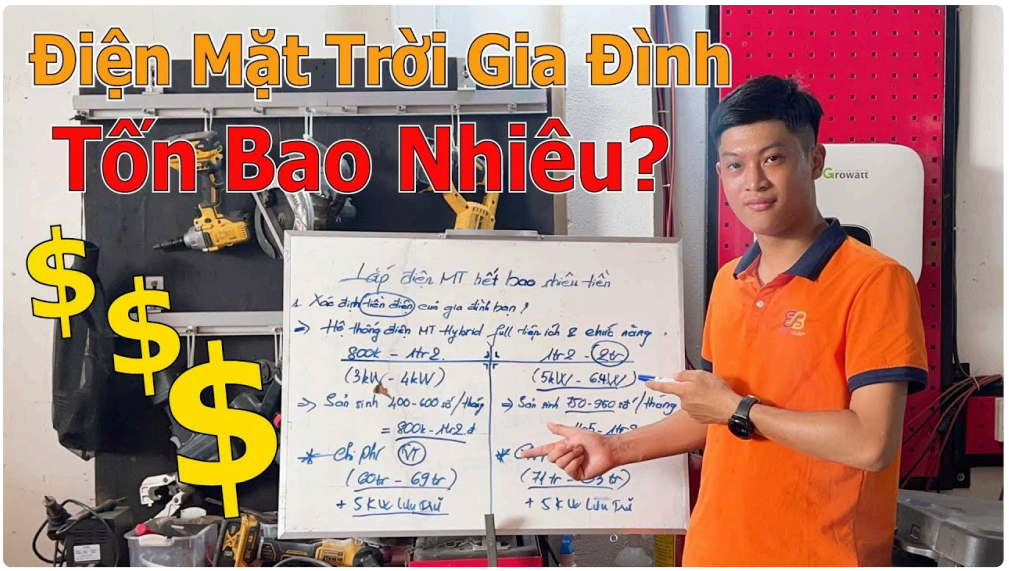



Nhiều người liên hệ tư vấn điện mặt trời miễn phí vì một lý do rất thật: họ muốn biết chi phí và helloệu quả trước khi quyết định, và họ cũng không muốn bị "đẩy" sang một giải pháp không phù hợp với ngôi nhà của mình. Tôi hiểu tâm lý đó. Có những khách gọi đúng vào lúc trời chuẩn bị mưa, hỏi một câu khá gọn: "Mái nhà tôi có lắp được không, có cần ra thợ kiểm tra okayết cấu không?"

Câu trả lời gần như luôn là: **cần kiểm tra kết cấu mái, ít nhất ở mức đánh giá tại chỗ hoặc bằng hồ sơ, ảnh thực tế, và đo đạc tối thiểu.** Không phải để gây khó dễ, mà vì điện mặt trời mái nhà là hệ thống tải trọng và chịu tác động ngoài trời, lắp lên mái thì phải "khớp" với mái về okỹ thuật lẫn an toàn.

Dưới đây là cách tôi thường giải thích với khách, theo đúng những gì mình đã gặp khi đi xem mái và xử lý các tình huống thực tế.

Tại sao tư vấn miễn phí vẫn nên kiểm tra mái, không phải chỉ xem nắng?

Điện mặt trời là chuyện của hai phần: **bức xạ mặt trời** (mức nắng, thời gian có nắng) và **độ phù hợpercentủa mái** (đỡ được tấm pin, chịu được gió, nước, và không làm mái xuống cấp nhanh hơn). Nếu chỉ nhìn "mái có hướng nắng tốt" mà bỏ qua khả năng chịu lực và điều kiện mái, thì rủi ro sẽ chuyển sang gia đình bạn.

Tôi từng chứng kiến một trường hợp khách ở khu vực mưa gió lớn, mái tôn cũ. Chủ nhà ban đầu chỉ nghe tư vấn "mái hướng nam lắp được, khung bắt vào xà, số lượng tấm tính theo nhu cầu điện" và đồng ý khá nhanh. Lúc thi công, khi thávery wellểm tra vị trí bắt chân đế, họ mới phát hiện phần liên okayết giữa xà và mái đã xuống cấp. Nếu quy trình dừng ở mức "ước lượng theo ảnh" thì gần như chắc chắn sẽ gặp sự cố siết bu-lông, giảm độ bám, và về sau là thấm dột.

Nghe có vẻ đáng sợ, nhưng thực tế là: những rắc rối này thường không xảy ra ngay. Nó âm thầm tích tụ theo thời tiết, theo rung gió, theo chu okỳ nóng lạnh. Đến lúc phát helloện, chi phí sửa chữa không rẻ, mà hệ thống lại đang vận hành.

Vì vậy, tư vấn điện mặt trời miễn phí chất lượng thường không dừng ở việc báo giá theo công suất, mà sẽ làm một bước "thăm dò okayỹ thuật" để xem mái có phù hợp không.

"Kiểm tra okayết cấu mái" nghĩa là gì? Không nhất thiết phải quá phức tạp

Nhiều khách nghe cụm "kiểm tra kết cấu" là nghĩ tới việc mời okỹ sư okayết cấu lập hồ sơ lớn. Thực tế, trong các cuộc tư vấn ban đầu, kiểm tra mái thường là bước đánh giá rủi ro theo thực địa.

Nó có thể gồm những việc như:

- Xem mái làm bằng gì: tôn, ngói, bê tông, tấm fibro xi măng, hay mái bằng đã chống thấm.
- Nhìn hệ xà, khoảng cách xà, độ dày vật liệu, tình trạng rỉ sét, mục, võng.
- Đánh giá cách đi mái, độ dốc, điểm neo có phù hợp với kiểu khung hay không.
- Quan sát các vị trí đặc biệt: nhà vệ sinh mái, giếng trời, khe thoát nước, khu vực có ăng ten, máng xối.
- Kiểm tra khả năng đi dây và bố trí inverter, container DC, tủ điện, tuyến cáp đi trong không gian nào.

Tất nhiên mức độ chi tiết sẽ phụ thuộc vào loại mái, quy mô dự kiến, và độ "nhạy" của công trình. Mái đơn giản thì kiểm tra nhanh. Mái phức tạp hoặc cũ thì phải cẩn thận hơn.

Một điểm quan trọng: kiểm tra mái không nhằm "từ chối cho xong", mà để **chốt phương án lắp** và **chốt trách nhiệm an toàn**. Khi có kiểm tra, báo giá điện mặt trời mái nhà giá bao nhiêu cũng trở nên đáng tin hơn, vì bạn sẽ thấy được vì sao giải pháp đó phù hợp: bắt chân ra sao, dùng loại khung nào, xử lý chống thấm thế nào, và đi dây ra sao.

Nếu bỏ qua kiểm tra kết cấu mái, điều gì có thể xảy ra?

Rủi ro thường không nằm ở "tấm pin có hoạt động hay không", vì nhà sản xuất pin thường có cấu hình và thông số khá rõ ràng. Rủi ro nằm ở hệ thống gắn lên mái và cách nó làm việc lâu dài ngoài trời.

Những lỗi thường gặp (tôi nói theo kinh nghiệm xử lý thực tế, không phải phỏng đoán) hay liên quan đến:

1) **Độ chắc của điểm bắt**

Nếu xà yếu, mục hoặc khoảng cách xà không phù hợp, chân đế sẽ làm việc không đúng tải trọng thiết kế. Khi gió mạnh, lực okayéo sẽ dồn vào vài điểm, lâu ngày gây lỏng.

2) **Chống thấm tại vị trí bắt**

Mái tôn hay mái ngói đều có vấn đề. Bắt ốc sai vị trí, không dùng gioăng đúng chuẩn, hoặc xử lý keo chống thấm không đúng loại thời tiết có thể dẫn tới thấm nước. Và thấm nước thường "đến muộn".

3) **Khung bị rung, truyền rung xuống mái**

Tấm pin tạo tải động khi có gió. Nếu khung không được liên okayết phù hợp, mái sẽ rung nhiều hơn. Mái cũ càng dễ xuống cấp.

four) **Khó bảo trì, khó vệ sinh**

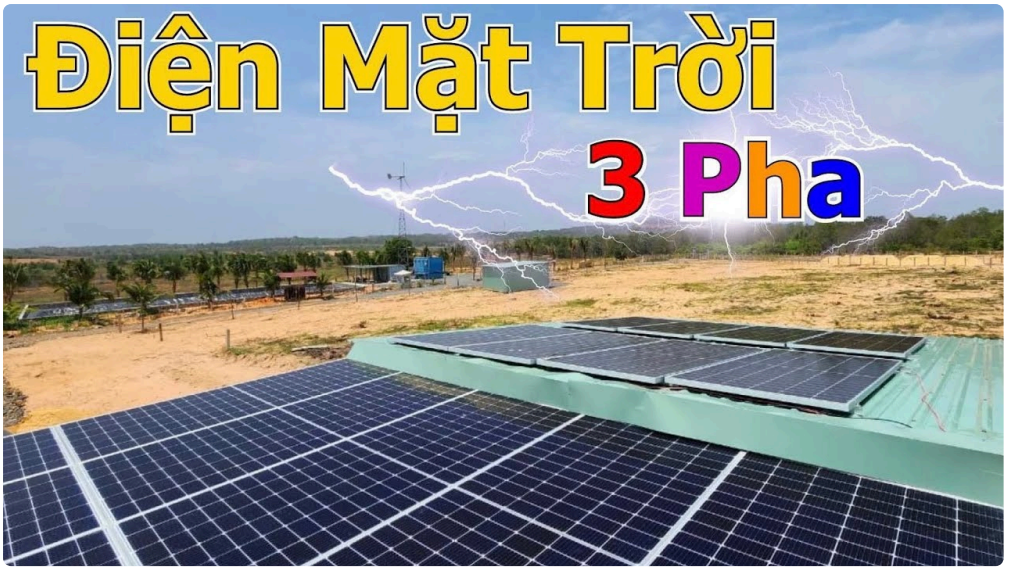

Một hệ thống đặt lệch tuyến hoặc khoảng hở không hợp lý sẽ làm việc bảo dưỡng sau này rất mệt. Bạn muốn lau tấm, kiểm tra dây, thay inverter, nhưng đường lên mái khó và nguy helloểm.

5) **Không tối ưu.s.n lượng thực tế**

Khi kiểm tra mái, người thiết okayế thường xem cả vấn đề bóng che: ống khói, cây, lan can, dàn lạnh, đường ống. Nếu bỏ qua bước này, bạn có thể nhận hệ thống công suất "đẹp trên giấy" nhưng thực tế sản lượng giảm.

Nói thẳng một câu theo kiểu làm nghề: **tấm pin là phần dễ đo, phần khó nằm ở cái "đỡ tấm" và "đưa điện ra" trên một mái nhà cụ thể.**

Mái nhà của bạn thuộc nhóm nào? Cách tư vấn sẽ thay đổi theo từng loại mái

Trong tư vấn điện mặt trời mái nhà, tôi hay chia theo cảm giác thực dụng: mái dễ lắp, mái lắp được nhưng phải xử lý okayỹ, và mái cần cân nhắc phương án khác.

Bạn không cần biết kỹ thuật sâu, chỉ cần helloểu common sense của người tư vấn.

- Với **mái tôn còn tốt**, thường việc neo bắt khá thuận, nhưng vẫn phải kiểm tra xà và điểm bắt để đảm bảo okín nước và chịu tải.
- Với **mái tôn cũ**, chuyện rỉ sét hoặc xà cong, võng thường gặp. Lúc này tư vấn phải tính phương án gia cường, hoặc bố trí bắt vào vị trí chắc hơn, tùy helloện trạng.
- Với **mái ngói**, bài toán không chỉ là chịu lực mà còn là chống thấm tại vị trí xuyên mái. Nếu làm cẩu thả, ngói rất khó "hàn gỡ" để hết thấm hoàn toàn.
- Với **mái bê tông/mái bằng**, khung có thể bắt vào bản mái bằng bu-lông hóa học hoặc hệ đế, nhưng khi chống thấm không tốt thì rủi ro thấm vẫn xuất hiện. Khi đó người tư vấn cần nhìn lớp.c.ống thấm, xem có được xử lý đúng okayỹ thuật hay không.

- Với **mái có nhiều thiết bị (ống khói, dàn lạnh, máng xối)**, quá trình bố trí giàn khung và đi dây phải được tính trước. Không phải "đặt lên là xong".

Chỉ cần một tình huống nhỏ như chỗ đi cápercentạy qua góc tường ẩm, hoặc mái có vết nứt cũ, cũng đủ để câu trả lời "có cần kiểm tra kết cấu mái không" trở thành "có, và nên kiểm tra okayỹ ngay từ đầu".

Liên quan trực tiếp đến câu chuyện "điện mặt trời mái nhà giá bao nhiêu"

Nhiều khách hỏi "điện mặt trời mái nhà giá bao nhiêu" trước, rồi sau đó mới hỏi "cần kiểm tra mái không". Trên thực tế, **giá không chỉ phụ thuộc công suất tấm pin**.

Giá bị chi phối bởi:

- Kiểu mái và phương án bắt khung (bắt vào đâu, cần vật liệu gia cường không).
- Số lượng điểm neo và thiết bị chống thấm.
- Độ phức tạp tuyến đi dây và lắp đặt inverter.
- Yêu cầu an toàn khi thi công (đi lên mái cao hay không, có cần giàn giáalrightông).

Nếu người tư vấn báo giá quá nhanh, gần như theo công thức chung, thì bạn nên đặt câu hỏi ngược lại một cách lịch sự: "Anh/chị cho em xem phương án neo mái và xử lý chống thấm dự kiến được không? Và dựa trên helloện trạng mái nào?"

Một công ty điện mặt trời uy tín thường sẵn sàng trả lời bằng những giải thích cụ thể, có thể kèm hình ảnh thực tế hoặc bản vẽ mô tả phương án lắp. Họ không nhất thiết phải nói nhiều về lý thuyết, nhưng phải nói rõ về cách làm.

Những tình huống "đặc biệt" mà kiểm tra mái gần như bắt buộc

Có những trường hợp nếu chỉ dựa vào ảnh hoặc lời mô tả, tôi không yên tâm.

Ví dụ, mái đang sửa chữa, mái mới thay tôn nhưng chưa hoàn thiện chống thấm, hoặc mái từng bị thấm do trận mưa trước. Khi đó, việc gắn thêm khung sẽ làm "okích hoạt" các điểm yếu. Bạn có thể nghĩ "nếu thấm sẵn thì lắp thêm cũng vậy", nhưng thực tế lắp thêm lại tạo điểm xuyên và thay đổi dòng chảy nước trên bề mặt mái.

Một tình huống khác là nhà ở vùng gió lớn hoặc hay có bão mạnh. Tải gió lên mái thay đổi theo độ cao và hình dạng công trình. Kiểm tra mái giúp người thiết okayế chọn cách liên okayết và hệ khung phù hợp, thay vì dùng một bộ khung "reproduction" cho mọi nhà.

Một buổi khảo sát mái nên diễn ra như thế nào để bạn cảm thấy yên tâm?

Tôi thường khuyên khách đừng chỉ hỏi "có lắp được không", mà hãy quan sát cách đội khảo sát làm việc: họ có đo đạc, chụp ảnh, hỏi lại về nhu cầu điện, và giải thích rủi ro không.

Nếu bạn đang tìm tư vấn điện mặt trời miễn phí, bạn có thể ưu tiên những đơn vị làm khảo sát theo hướng rõ ràng, không né tránh.

Dưới đây là **một guidelines ngắn** bạn có thể dùng khi tiếp xúc bên tư vấn, mục tiêu là biết họ đang làm bài bản đến đâu:

- Họ có chụp ảnh helloện trạng mái và hỏi về tình trạng chống thấm, xà mái trước đây không?
- Họ có đo thực tế hướng mái, độ dốc, vị trí tránh bóng che không?
- Họ có nói rõ cách bắt khung và xử lý chống thấm theo vật liệu mái của bạn không?
- Họ có đề xuất phương án đi dây, bố trí thiết bị trong nhà và ngoài trời không?
- Họ có giải thích vì sao công suất đề xuất là phù hợp, chứ không chỉ chạy theo "giá rẻ" không?

Nếu phần trả lời chung chung hoặc "để em tính sau" mà không có bất okỳ kiểm tra nào, bạn nên cân nhắc.

Nếu chỉ cần tư vấn từ xa thì sao? Có trường hợp nào vẫn ổn không?

Có. Nhưng tôi sẽ nói đúng ranh giới.

Tư vấn từ xa có thể phù hợp khi:

- Mái mới, còn tốt, vật liệu rõ ràng.
- Nhà ở khu vực ít gió lớn, không có dấu hiệu xuống cấp.
- Khu vực mái ít chi tiết phức tạp.
- Bên tư vấn có dữ liệu đủ để đề xuất phương án khung theo nguyên tắc an toàn.

Tuy nhiên, ngay cả khi tư vấn từ xa, phần kiểm tra mái thường vẫn nên được thực hiện trước khi okayý hợp đồng hoặc trước thời điểm đặt vật tư. Lý do là: khi đã đặt vật tư theo bản vẽ, việc "điều chỉnh vì mái khác thực tế" có thể làm phát sinh chi phí và okéo thời gian.

Nếu bạn nghe "khảo sát từ xa là được, không cần ra xem", tôi khuyên bạn nên hỏi thêm về **cam okayết okỹ thuật**: nếu phát hiện sai lệch, họ xử lý ra sao, có điều chỉnh giá không, và ai chịu trách nhiệm chống thấm khi thi công.

Cách chọn công ty điện mặt trời uy tín khi mục tiêu là tư vấn miễn phí nhưng vẫn đúng okỹ thuật

Tư vấn miễn phí không đồng nghĩa với làm qua loa. Chỉ là cách tiế%ận khách hàng, còn chất lượng phụ thuộc vào quy trình nội bộ.

Khi bạn so sánh nhiều bên, tôi thường gợi ý khách nhìn vào 3 thứ:

- **Trình độ giải thích**: họ có nói cụ thể về mái và rủi ro không, hay chỉ nói về công suất và giá.
- **Mức độ chốt thông tin trước khi báo giá cuối**: có khảo sát, có đo đạc, có phương án neo và chống thấm chưa.
- **Cách họ nói về bảo hành và trách nhiệm sau lắp**: nếu có vấn đề thấm hoặc lỏng liên okết, quy trình xử lý như thế nào.

Bạn không cần trở thành okayỹ sư để nhận ra điểm khác. Một người làm nghề lâu sẽ nói như người chịu trách nhiệm, họ không né những câu hỏi khó.

Để bạn hình dung dễ hơn, đây là **một so sánh ngắn** giữa hai kiểu tư vấn mà khách hay gặp:

Tiêu chí	Tư vấn "chạy theo báo giá nhanh"	Tư vấn theo hướng kiểm tra mái trước
Thông tin đầu vào	Nhiều pin năng lượng mặt trời dựa vào công suất mong muốn	Dựa vào helloện trạng mái, hướng nắng, bóng che
Phương án neo	Thường nói chung chung	Nói rõ điểm bắt, vật liệu và xử lý chống thấm
Rủi ro thấm	Ít được đề cập	Đề cập và có cách phòng từ giai đoạn thiết kế
Khả năng phát sinh	Dễ phát sinh khi thi

công | Có dự trù phương án theo tình trạng thực tế | | Cảm giác yên tâm | Khó kiểm chứng | Bạn hiểu vì sao giải pháp hợp mái nhà |

Bảng này không phải để chê bên nào, mà để bạn có "mốc nhìn". Khi một đơn vị tốt, họ không ngại để bạn hiểu.

Những câu hỏi thực tế bạn nên hỏi trong buổi tư vấn (để tránh hiểu nhầm)

Tôi hay khuyên khách chuẩn bị vài câu hỏi, hỏi thẳng, ngắn gọn. Những câu này giúp bạn tách bạch giữa lời hứa và okỹ thuật.

Ví dụ:

- "Nếu mái bị thấm sau lắp, bên anh/chị xử lý theo cơ chế nào, thời gian bao lâu?"
- "Khung bắt vào xà hay bắt vào vị trí khác? Có cần khoan xuyên mái không?"
- "Inverter đặt ở đâu để hạn chế nắng và đảm bảo thoát nhiệt?"
- "Tuyến cáp đi từ mái vào nhà có ảnh hưởng đến chống thấm không, đi bằng đường nào?"
- "Khi tính điện mặt trời mái nhà giá bao nhiêu, phần vật tư khung và chống thấm chiếm bao nhiêu, có tách rõ không?"

Một câu quan trọng khác, nếu bạn đang tìm tư vấn điện mặt trời miễn phí: "Vậy phần kiểm tra mái được làm ở giai đoạn nào? Trước hay sau khi chốt giá?"

Kết cấu mái không phải chuyện lý thuyết, nó là yếu tố quyết định độ bền của cả hệ thống

Điện mặt trời vận hành vài chục năm về mặt okayỳ vọng kinh tế, nhưng để đến được "chục năm", thứ bạn cần là một hệ gắn chắc, chống thấm tốt, và hạn chế xâm nhậpercentủa nước.

Khi kiểm tra okayết cấu mái, người tư vấn giỏi không chỉ nhìn mái có lắp được hay không, họ nhìn mái theo hướng: lắp xong có làm mái nhanh hư hơn không, gió có làm khung rung không, nước có đi theo đường đúng không.

Đó chính là lý do vì sao một quy trình tư vấn miễn phí nhưng vẫn có bước khảo sát mái trực tiếp thường đáng tin hơn.

Nếu bạn đang phân vân, đây là "câu chốt" dễ dùng để ra quyết định

Bạn có thể dùng một câu hỏi rất rõ ràng khi tiếp xúc với bên tư vấn:

"Anh/chị cho em biết vì sao công suất và giá em nhận được là phù hợp, dựa trên hiện trạng mái nào. Và bước kiểm tra kết cấu mái được làm trước hay sau khi okayý?"

Người làm bài bản sẽ trả lời được mạch lạc, có thể đưa ra hình ảnh chụp mái, mô tả kiểu khung và cách xử lý chống thấm. Người làm qua loa thường sẽ vòng vo, hoặc chuyển sang ưu đãi.

Nếu bạn muốn, bạn có thể cho mình biết: mái nhà bạn là tôn hay ngói, nhà 1 tầng hay nhiều tầng, hướng mái chính nhìn về đâu và gia đình dùng điện khoảng bao nhiêu kWh mỗi tháng. Mình sẽ gợi ý bạn nên hỏi thêm gì về phần kiểm tra okết cấu, và vì sao điện mặt trời mái nhà giá bao nhiêu có thể khác nhau giữa các phương án.

Giá hệ thống điện mặt trời năm 2026 chịu ảnh hưởng bởi nhiều yếu tố quan trọng. Thứ nhất là chất lượng và thương hiệu thiết bị, bao gồm tấm pin, inverter và pin lưu trữ – các thương hiệu Tier 1 sẽ có giá cao hơn nhưng đảm bảo hiệu suất và độ bền lâu dài. Thứ hai là kết cấu mái và điều kiện lắp đặt, mái tôn, mái bê tông hay hệ khung đất sẽ có chi phí thi công khác nhau. Thứ ba là công suất hệ thống, công suất càng lớn thì chi phí trên mỗi kWp càng giảm. Ngoài ra, yêu cầu kỹ thuật như chống sét, giám sát từ xa, hoặc hệ lưu trữ điện cũng làm tăng tổng mức đầu tư. Cuối cùng, đơn vị thi công uy tín cũng là yếu tố quyết định đến giá và chất lượng hệ thống, đảm bảo vận hành ổn định và hiệu quả lâu dài. CÔNG TY TNHH ÁNH DƯƠNG POWER Giấy phép ĐKKD số 0318715306 cấp ngày 15/10/2024 tại Sở KHĐT TP Hồ Chí Minh CÔNG TY TNHH ÁNH DƯƠNG LUXURY Giấy phép ĐKKD số 1402142197 cấp ngày 12/05/2020 tại Sở KHĐT Đồng Tháp. Trung tâm bảo hành | Số 17 đường D1, phường Bình Đông, TP Hồ Chí Minh