

Đi lên mái nhà để "nhìn qua cho biết" đôi khi giống như lái xe khi chưa xem bản đồ. Đi được một đoạn, rồi bắt đầu trả giá bằng thời gian, tiền bạc, và cả sự hụt hẫng vì hệ thống lắp xong mới phát hiện thiếu một mảnh thông tin quan trọng. Với **điện năng lượng mặt trời**, chuyện "thiếu khảo sát" không chỉ làm giảm hiệu suất, mà còn có thể khiến lựa chọn thiết bị sai, dây dẫn quá mỏng, bóng của tòa nhà phía đối diện làm cắt sản lượng, hoặc thiết kế nối lưới không khớp thực tế.

Tôi từng gặp một ca khá điển hình: khách ở vùng nắng tốt, ký hợp đồng theo đúng công suất mong muốn. Khi lắp xong, buổi trưa hệ vẫn sáng đèn theo kiểu bình thường, nhưng sản lượng thực tế thấp hơn kỳ vọng rõ rệt. Lý do hóa ra không phải do tấm pin kém, mà do trong 2 tháng đầu mùa mưa có một nhánh cây mọc nhanh sát mép mái. Bóng đổ chỉ "chạm" vào hệ trong khoảng thời gian ngắn, nhưng nó trúng đúng các chuỗi có cấu hình nhạy. Đổi cách bố trí hoặc điều chỉnh giàn đỡ thì mới kéo sản lượng lên lại. Bài học ở đây là khảo sát không phải thủ tục, mà là bảo hiểm trước những thứ ta không thấy ngay.

Dưới đây là những khảo sát và kiểm tra mà tôi khuyên bạn nên làm trước khi **lắp đặt điện năng lượng mặt trời**, từ phần "nhìn bằng mắt" đến các thông số kỹ thuật liên quan đến bức xạ, bóng che, điện áp, và kết nối.

Bắt đầu từ câu hỏi "điện để làm gì" và "dùng lúc nào"

Nhiều người đến công trình với một con số duy nhất trong đầu, ví dụ 5 kWp, 10 kWp. Con số đó quan trọng, nhưng nó không trả lời được câu hỏi sâu hơn: bạn dùng điện điện năng lượng mặt trời hòa lưới vào thời điểm nào?

Nếu bạn tiêu thụ mạnh ban ngày, hệ hòa lưới hoặc hệ không pin lưu trữ thường hợp lý hơn vì tấm pin tạo ra năng lượng đúng lúc bạn cần. Ngược lại, nếu nhu cầu lớn vào buổi tối và bạn muốn tự chủ, bạn sẽ phải tính đến pin lưu trữ, bộ biến tần phù hợp và chiến lược vận hành. Pin có thể giải quyết phần "không có nắng", nhưng đổi lại chi phí tăng và yêu cầu kiểm soát an toàn, tản nhiệt, và chế độ sạc xả.

Tôi hay hỏi khách theo kiểu đời thường: thiết bị nào chạy lâu nhất? Lò nướng, máy bơm, điều hòa, xưởng gia công, hay chỉ là sinh hoạt? Ví dụ một nhà có máy lạnh chạy từ 4 giờ chiều đến tối muộn thì thực tế khác với nhà chỉ chạy nhẹ buổi sáng. Khi đã hiểu "dòng điện đi vào lúc nào", việc tính công suất và cấu hình chuỗi pin sẽ tự rõ ràng hơn.

Khảo sát vị trí lắp đặt: nắng, hướng, độ nghiêng và "mức độ khó chịu" của bóng che

Năng lượng mặt trời không chỉ là trời nắng hay không, mà là lượng bức xạ thực tế đập vào mặt phẳng của tấm pin trong từng giờ. Vì vậy, kiểm tra hướng và góc nghiêng là bước phải làm, dù bạn lắp trên mái tôn, mái ngói hay mặt đất.

Hướng và độ nghiêng

- Hướng giúp bạn nhận nắng tốt hơn vào khung giờ bạn quan tâm. Ở Việt Nam, hướng lắp phổ biến thường nhằm tối ưu sản lượng quanh giữa ngày, nhưng tùy khu vực và cấu trúc mái có thể phải điều chỉnh.
- Độ nghiêng ảnh hưởng đến góc tới của tia nắng. Tấm pin quá "phẳng" có thể bị giảm hiệu quả vào một số điều kiện nắng xiên, còn quá dốc lại gây khó thi công, tăng lực cản gió theo cách khác, và đôi khi làm khó bố trí thoát nước mái.

Tôi từng thấy một mái nhà hướng "khó tối ưu", chủ nhà vẫn chọn hướng theo thói quen. Công suất tính ra thì đẹp trên giấy, nhưng thực tế sản lượng lệch. Không phải lúc nào cũng cần tối ưu tuyệt đối, nhưng bạn phải biết mình đang trade-off cái gì: ít nắng hơn nhưng thi công nhanh hơn, ít phức tạp hơn, hoặc thẩm mỹ tốt hơn.

Bóng che: kẻ thù thầm lặng

Bóng che là thứ làm người ta hụt hẫng nhất, vì nó không cần "che cả tấm". Chỉ cần bóng phủ một phần chuỗi, tùy công nghệ module và cách đấu nối, sản lượng có thể giảm đáng kể.

Khi đi khảo sát, tôi thường nhìn theo hai lớp:

1. Bóng hiện tại: cây, mái che phụ, tường cao, lan can, ống khói, phần nhô của mái.
2. Bóng theo thời gian: cây có thể mọc lên, cờ phướn, dàn phơi, hay lịch thi công ở hàng xóm thay đổi.

Quan trọng: bóng thay đổi theo mùa và theo giờ. Một cái bóng "không đáng kể" vào sáng sớm nhưng lại quét vào đúng thời điểm nắng mạnh nhất có thể làm toàn bộ chuỗi hoạt động kém hơn.

Nếu bạn muốn tự hình dung dễ hơn, hãy tưởng tượng: hệ của bạn như một dàn dây chuyền. Một mắt xích bị giảm tốc, cả dây bị kéo chậm theo. Bóng che là mắt xích đó.

Kiểm tra cấu trúc mái và nền lắp: không có chuyện "mạnh là đủ"

Tấm pin chỉ là phần nổi. Phần chìm là giá đỡ, bu lông, khung thép và khả năng chịu lực của mái. Trên thực tế, nhiều lỗi không phải do module, mà do nền.

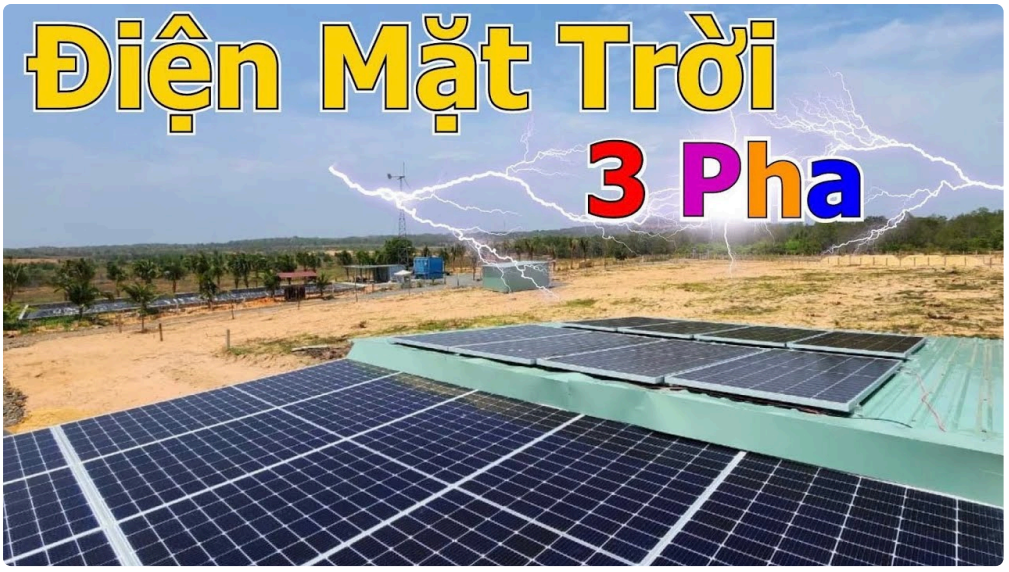

Bạn cần khảo sát:

- Mái tôn, mái ngói, mái bê tông có điểm bắt khung như thế nào?
- Có lớp chống thấm không, nếu khoan bắt đế thì có nguy cơ rò rỉ?
- Mái có hiện tượng võng, nứt, thấm dột không?

Tôi đã chứng kiến một vụ "rất tiếc": hệ lắp xong được vài tháng trời, sau đó mùa mưa lớn xuất hiện thấm ở vị trí bắt giá. Module vẫn chạy bình thường, nhưng sửa chữa chống thấm tốn công và ảnh hưởng đến kết cấu mái. Từ đó tôi luôn nhấn mạnh, khảo sát cơ khí và chống thấm phải đi chung với bài toán điện.

Với mái đất hoặc khung riêng, câu chuyện lại khác: bạn cần kiểm tra nền đất, khả năng đóng móng, và thiết kế chịu gió. Không nhất thiết phải "quá tham", nhưng bạn không thể bỏ qua vì gió là lực tác động rất thực tế.

Đánh giá hệ điện hiện hữu: tải, đường dây, tủ điện và chất lượng nguồn

Trước khi lắp **điện năng lượng mặt trời**, hãy nhìn vào phần điện hiện hữu như nhìn vào "đường máu" của công trình. Nếu đường dây chịu dòng kém, tủ điện chật, CB (aptomat) không đúng chuẩn, hoặc thanh cái và đấu nối không gọn, bạn sẽ gặp rắc rối khi chạy thử và vận hành thực tế.

Một số thứ cần kiểm tra theo thực tế công trường:

- Tổng công suất tải và tình trạng hoạt động: lúc cao điểm có sụt áp không?
- Đường dây từ tủ phân phối đến khu vực sử dụng: tiết diện dây có phù hợp?
- Tình trạng thiết bị đóng cắt, cầu chì, CB, độ sạch của tiếp điểm.

Tôi cũng thường yêu cầu nhìn sơ đồ tủ điện, đặc biệt vị trí đấu nối với inverter (bộ biến tần/ hòa lưới). Nhiều sự cố không làm hệ "tắt hẳn", mà làm nó chạy không tối ưu, hoặc phát cảnh báo do tham số không khớp.

Bài toán bức xạ và ước lượng sản lượng: đừng chỉ tin vào con số quảng cáo

Nhiều hợp đồng dùng cách tính "có kWp thì ra bao nhiêu điện". Cách đó hữu ích để hình dung nhanh, nhưng trước khi ký, bạn nên yêu cầu đánh giá dựa trên điều kiện thực tế của vị trí bạn.

"Thực tế" ở đây gồm:

- Mức che phủ mây và thời gian nắng theo khu vực (tính tương đối theo mùa).
- Bóng che theo giờ đã nói ở phần trên.
- Hiệu suất chuyển đổi của module và inverter (có thể khác nhẹ theo điều kiện nhiệt, tải, và cấu hình chuỗi).

Tôi từng gặp tình huống khách nhìn bản so sánh giữa hai hãng module, rồi chốt theo hiệu suất danh định. Nhưng họ lắp ở mái có nắng xiên mạnh và có một phần bóng do kiến trúc. Kết quả là khác xa kỳ vọng ban đầu. Nên thay vì chỉ nhìn hiệu suất danh định, hãy nhìn tổng thể: vị trí, bóng che, và cách thiết kế chuỗi.

Kiểm tra yêu cầu hòa lưới, đo đếm và quy định lắp đặt

Đây là phần dễ bị bỏ qua vì nhiều người nghĩ "điện nhà mình, lắp là xong". Thực tế, kết nối hòa lưới hoặc phương án cấp điện độc lập có thể liên quan đến yêu cầu đo đếm, đấu nối, và kiểm tra an toàn.

Bạn cần làm rõ trước:

- Hệ của bạn hòa lưới hay độc lập.
- Có cần công tơ hai chiều không, lắp ở đâu, cách đấu nối thế nào.
- Đầu vào điện AC của inverter có tương thích với hệ thống hiện hữu không.

Mỗi khu vực có thể có cách triển khai khác nhau, nên điều quan trọng là bạn phải có hồ sơ thiết kế và bảng thông số rõ ràng, để đội thi công và đơn vị kiểm tra có cùng một "bản đồ".

Tôi khuyên bạn đừng ngại hỏi thẳng: phương án đấu nối được vẽ ra như thế nào, ai chịu trách nhiệm kiểm tra trước khi chạy, và quy trình nghiệm thu có điểm gì cần bạn xác nhận.

Kiểm tra thông số hệ pin và cấu hình chuỗi: thứ quyết định "chạy êm" hay "lúc được lúc không"

Trên giấy, bạn chỉ thấy tổng công suất tấm. Trên thực tế vận hành, bạn cần cấu hình chuỗi (string) sao cho dải điện áp và dòng phù hợp với inverter.

Trước lắp, đội kỹ thuật nên kiểm tra:

- Điện áp làm việc của chuỗi dưới điều kiện nắng và nhiệt độ thực tế.
- Dải điện áp MPPT của inverter có tương thích không.
- Nếu có nhiều hướng hoặc nhiều vùng bóng che, cấu hình string có chia hợp lý không.

Tôi từng thấy lỗi cấu hình khiến inverter thường xuyên làm việc ở vùng hiệu suất thấp, dù tấm pin vẫn hoạt động. Nguyên nhân không phải "lắp thiếu đồ", mà là do tính toán chuỗi chưa xét đủ các ràng buộc về điện áp tối đa và điểm làm việc.

Không phải khách hàng phải tính ra công thức, nhưng bạn nên yêu cầu báo cáo thông số: điện áp DC tối đa, dải MPPT, số lượng module mỗi string và lý do chọn cấu hình.

An toàn điện: tiếp địa, chống sét, chống rò, và cách đi dây

Nói chuyện an toàn nghe thì "khô", nhưng nó là phần phải kiểm trước khi tháo tay áo.

Tiếp địa và chống rò

Hệ inverter và module thường yêu cầu tiếp địa đúng chuẩn. Nếu tiếp địa kém, bạn sẽ gặp cảnh báo hoặc lỗi vận hành, thậm chí là nguy cơ an toàn.

Chống sét và bảo vệ quá áp

Ở công trình thực tế, thiết kế chống sét và bảo vệ quá áp được chọn theo hiện trạng và rủi ro. Không phải nhà nào cũng cần cùng mức thiết kế, nhưng nguyên tắc là phải có đánh giá và có thiết bị bảo vệ phù hợp.

Đi dây gọn và đúng quy cách

Dây DC và AC cần đi đúng tuyến, đúng loại cáp, có bảo vệ cơ học, tránh cọ xát, tránh chỗ có nhiệt độ cao bất thường. Một lỗi đi dây nhỏ cũng có thể làm hệ bị sụt hiệu suất do tổn hao, hoặc gây sự cố khi rung gió theo mùa.

Tôi thường kiểm ở các điểm "gãy khúc": nơi dây chuyển hướng, nơi dây đi qua mép mái, và nơi gần khu vực thường xuyên có người ra vào. Những chỗ đó hay bị bỏ qua vì nhìn không hấp dẫn, nhưng lại là nơi hư hỏng xuất hiện sớm.

Kiểm tra điều kiện vận hành: giám sát, phần mềm, và cách đọc số liệu

Một hệ lắp xong rồi phải sống cùng bạn vài chục năm. Vì vậy, trước khi lắp, hãy xác định bạn sẽ theo dõi sản lượng bằng cách nào.

Thông thường sẽ có app hoặc cổng giám sát. Bạn nên kiểm:

- Có hiển thị sản lượng theo ngày và theo tháng không.
- Có cảnh báo lỗi và mã lỗi rõ ràng không.
- Lịch sử vận hành có lưu được đủ lâu để bạn so sánh theo mùa không.

Tôi từng gặp khách chỉ hỏi "lắp xong chạy được là xong". Đến khi sản lượng tụt, họ không biết tụt vì bóng che, vì lỗi inverter hay vì thiết bị đo đếm. Nếu bạn có dữ liệu giám sát, việc xử lý sự cố sẽ nhanh hơn rất nhiều.

Chốt lại bằng một "bộ câu hỏi" tôi hay mang theo khi khảo sát

Để bạn không bị cuốn vào chi tiết, tôi gợi ý dùng một bộ câu hỏi ngắn gọn để ép cuộc trao đổi đi vào đúng trọng tâm. Khi người ta trả lời cụ thể, bạn sẽ hiểu họ làm nghề nghiêm túc.

1. Mái nhà của tôi có vị trí nào bị bóng che theo giờ, theo mùa không?
2. Thiết kế khung và điểm bắt đế sẽ xử lý chống thấm thế nào?
3. Hệ chạy hòa lưới hay độc lập, đấu nối AC và đo đếm ra sao?
4. Cấu hình chuỗi DC cho inverter là gì, có giới hạn điện áp tối đa và MPPT tương thích không?

Nếu câu trả lời chỉ dừng ở mức "bên em lo hết", bạn nên yêu cầu xem ít nhất bản vẽ bố trí tấm và sơ đồ đấu nối. Còn nếu họ mang ra thông số rõ ràng, ảnh hiện trường và giải thích trade-off theo thực tế, đó là dấu hiệu tốt.

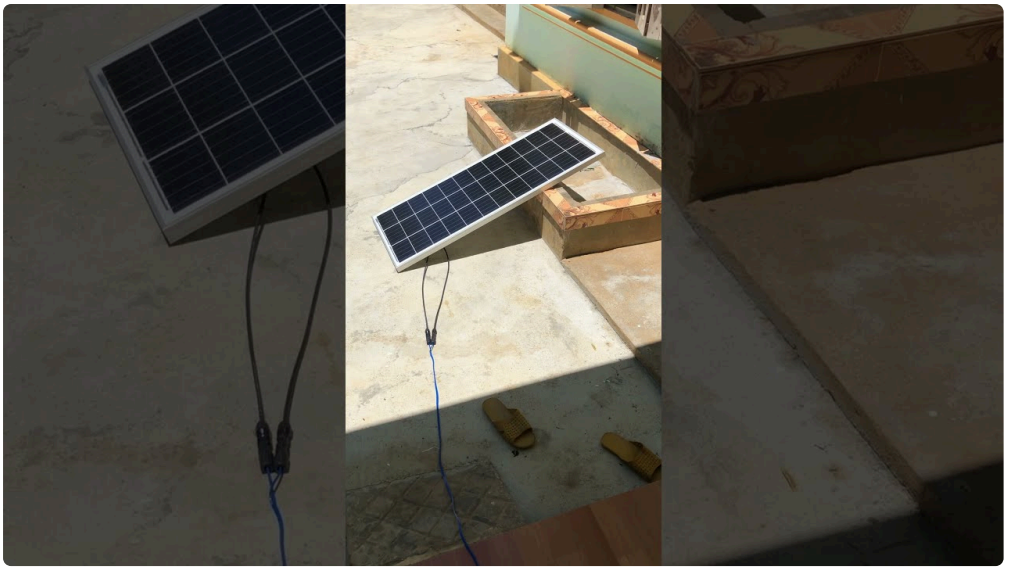

Những tình huống hay gặp khiến kế hoạch lệch so với kỳ vọng

Dưới đây là vài tình huống "đúng kiểu công trường", không phải để làm bạn sợ, mà để bạn nhận ra điểm cần kiểm kỹ.

- Mái bị nắng tốt nhưng lại có một vật cản gây bóng che theo giờ, dẫn đến giảm sản lượng không đều giữa các chuỗi.
- Tải điện chính là điều hòa và chạy chủ yếu buổi chiều tối, nhưng khách đặt mục tiêu "bù hết điện cả ngày" mà không tính pin lưu trữ hoặc chiến lược tiêu thụ.
- Tủ điện chật, đấu nối gấp trong quá trình lắp đặt. Chạy lên thì bình thường, nhưng về lâu dài dễ phát sinh nhiệt cục bộ.
- Vào mùa mưa, chống thấm tại điểm bắt khung phát sinh rò. Hệ vẫn tạo điện, nhưng chi phí bảo trì tăng và ảnh hưởng chất lượng công trình.

Những thứ này không nhất thiết do "lắp sai", nhưng nếu khảo sát ban đầu thiếu, bạn sẽ không có phương án phòng ngừa.

Khi nào nên cân nhắc đổi phương án lắp đặt?

Không phải dự án nào cũng hợp với một kiểu lắp đặt. Đôi khi giải pháp tốt không phải là "tăng công suất", mà là "đổi vị trí lắp" hoặc "đổi cách bố trí" để giảm bóng che và giảm tổn hao.

Tôi hay cân nhắc thay đổi phương án khi thấy:

- Có bóng che cố định lớn vào khung giờ bạn quan tâm.
- Tấm phải lắp quá dày lên một kết cấu mái yếu, làm tăng rủi ro cơ khí.
- Đấu nối điện quá rối, khiến chi phí và thời gian thi công tăng, khó đảm bảo quy cách đi dây.
- Khách muốn sản lượng ổn định quanh năm nhưng vị trí đặt không cho phép tối ưu theo mùa.

Nếu đội kỹ thuật trình bày rõ vì sao cần đổi phương án, kèm ảnh hiện trường và phương án thay thế, bạn sẽ thấy họ tư duy hệ thống chứ không chỉ bán hàng.

Cách bạn chuẩn bị để làm khảo sát hiệu quả (giảm vòng đi vòng lại)

Khảo sát càng kỹ thì thi công càng trơn. Nhưng để khảo sát hiệu quả, bạn cũng cần chuẩn bị vài thứ từ phía mình. Dưới đây là phần tôi thấy giúp tiết kiệm thời gian đáng kể.

- Danh sách thiết bị tiêu thụ chính, công suất xấp xỉ và thời gian chạy trong ngày.
- Ảnh chụp mái từ nhiều góc, bao gồm cả các vật cản xung quanh.
- Thông tin tủ điện, nếu có ảnh tổng quan càng tốt.
- Thói quen sử dụng điện: ưu tiên giảm tiền điện ban ngày hay muốn giảm chi phí cả đêm.

Chỉ cần bạn chuẩn bị sẵn, cuộc trao đổi sẽ đi đúng vào trọng tâm, tránh tranh luận "ước lượng" quá lâu.

Lời nhắc nhỏ nhưng quan trọng: đừng bỏ qua nghiệm thu trước khi chốt

Khi lắp xong, nhiều người tập trung nhìn module sáng đèn và thấy app chạy là yên tâm. Nhưng nghiệm thu không nên chỉ như vậy. Bạn nên kiểm tra lại:

- Các đường đi dây có gọn, có bảo vệ cơ học, có đánh dấu không.
- Thiết bị bảo vệ DC, AC có đúng chủng loại và lắp đúng vị trí không.
- Tiếp địa có đo được và có biên bản không.
- Đối chiếu cấu hình tấm và cấu hình chuỗi so với thiết kế ban đầu.

Nếu bạn không có chuyên môn, hãy yêu cầu bên thi công giải thích theo checklist nghiệm thu và đưa biên bản đo kiểm. Đây là lúc bạn "giữ quyền lợi" của mình rõ nhất.

Kết lại theo kiểu người đi làm thực tế: khảo sát tốt thì hệ chạy bền, ít phải sửa

Điện năng lượng mặt trời mang cảm giác mới mẻ vì nó tận dụng thứ sẵn có. Nhưng để tận dụng được "sẵn có" đó một cách bền bỉ, bạn cần hiểu những thứ hữu hình trên mái và những ràng buộc thật sự trong hệ điện của gia đình.

Khảo sát nắng, bóng che, cấu trúc mái, điện hiện hữu, yêu cầu hòa lưới, cấu hình chuỗi DC, an toàn tiếp địa, cách đi dây và cơ chế giám sát. Những hạng mục này không chỉ để thiết kế đẹp, mà để hệ vận hành ổn, sản lượng gần kỳ vọng, và khi có sự cố thì xử lý nhanh.

Nếu bạn đang chuẩn bị làm **lắp đặt điện năng lượng mặt trời**, hãy dành thời gian cho phần khảo sát ngay từ đầu. Nó giống như xem thời tiết trước chuyến đi xa, càng kỹ càng ít gặp rủi ro. Và trong dự án năng lượng, ít rủi ro thường đồng nghĩa với ít chuyện phải quay lại công trình, ít chi phí phát sinh, và một hệ thống chạy đúng tinh thần: tạo điện đều đặn, bền bỉ, như nắng - nhưng theo lịch của bạn.

Giá hệ thống điện mặt trời năm 2026 chịu ảnh hưởng bởi nhiều yếu tố quan trọng. Thứ nhất là chất lượng và thương hiệu thiết bị, bao gồm tấm pin, inverter và pin lưu trữ – các thương hiệu Tier 1 sẽ có giá cao hơn nhưng đảm bảo hiệu suất và độ bền lâu dài. Thứ hai là kết cấu mái và điều kiện lắp đặt, mái tôn, mái bê tông hay hệ khung đất sẽ có chi phí thi công khác nhau. Thứ ba là công suất hệ thống, công suất càng lớn thì chi phí trên mỗi kWp càng giảm. Ngoài ra, yêu cầu kỹ thuật như chống sét, giám sát từ xa, hoặc hệ lưu trữ điện cũng làm tăng tổng mức đầu tư. Cuối cùng, đơn vị thi công uy tín cũng là yếu tố quyết định đến giá và chất lượng hệ thống, đảm bảo vận hành ổn định và hiệu quả lâu dài. CÔNG TY TNHH ÁNH DƯƠNG POWER Giấy phép ĐKKD số 0318715306 cấp ngày 15/10/2024 tại Sở KHĐT TP Hồ Chí Minh CÔNG TY TNHH ÁNH DƯƠNG LUXURY Giấy phép

ĐKKD số 1402142197 cấp ngày 12/05/2020 tại Sở KHĐT Đồng Tháp. Trung tâm bảo hành | Số 17 đường D1, phường Bình Đông, TP Hồ Chí Minh