El ácido hialurónico en labios no dura lo mismo en todas las personas, ni siquiera cuando se usa el mismo producto y la misma cantidad. Esa es una de las primeras realidades que conviene aclarar en consulta, porque gran parte de la satisfacción con un tratamiento depende de entender bien qué puede esperarse y durante cuánto tiempo. Hay pacientes que mantienen un resultado bonito y estable durante muchos meses, mientras que otras notan una pérdida de volumen antes de lo que imaginaban. No siempre se debe a que el producto “se haya ido” demasiado rápido. A veces cambia la hidratación del tejido, a veces se asienta la inflamación inicial y, en bastantes casos, lo que desaparece es el efecto de hinchazón de los primeros días, no el relleno en sí.

Cuando se habla de aumento de labios, la duración del efecto suele resumirse con cifras generales, casi siempre entre 6 y 12 meses. Esa franja sirve como orientación, pero se queda corta si no se explica el contexto. No es lo mismo corregir una asimetría leve que proyectar un labio superior muy fino. Tampoco es comparable el comportamiento del producto en una persona de 25 años, con buena calidad cutánea y sin hábito tabáquico, que en otra de 50, con sequedad intensa, exposición solar acumulada y pérdida de soporte perioral. El labio es una zona móvil, vascularizada y muy expresiva. Hablar, comer, besar, gesticular, sonreír, beber con pajita, morderse el labio, todo eso influye más de lo que parece.

En una clínica con experiencia en ácido hialurónico labios, el objetivo no debería centrarse solo en “poner producto”, sino en diseñar un resultado que envejezca bien y conserve naturalidad mientras el tejido lo integra. La duración del efecto depende tanto del material infiltrado como del terreno sobre el que se trabaja.

La duración real no se mide solo en meses

Una paciente puede decir a los dos meses que “ya no se nota”, y otra asegurar a los diez meses que aún se ve estupenda. Curiosamente, ambas pueden tener razón. La duración tiene varias capas. Está la duración del volumen visible, la de la definición del perfilado, la de la hidratación interna del labio y la de la mejoría global en la armonía facial. No todo desaparece a la vez.

En la práctica, el perfil de cupido y el borde vermellón suelen perder nitidez antes que ciertas mejoras estructurales profundas. También ocurre lo contrario cuando se ha trabajado sobre todo hidratación sin apenas buscar proyección. En esos casos, el labio puede seguir viéndose sano y elástico aunque la paciente eche de menos el cambio del primer mes. Por eso conviene separar dos conceptos. Uno es cuánto permanece el producto. Otro, cuánto dura el efecto que la persona percibe como suficiente.

En tratamientos de relleno de labios Barcelona realizados con criterio conservador, la sensación de naturalidad suele mantenerse mejor en el tiempo. No porque el producto dure mágicamente más, sino porque el resultado inicial no depende de un exceso de tensión o inflamación. Un labio sobrecargado puede impresionar mucho los primeros días y decepcionar antes después, precisamente porque parte de ese impacto inicial no corresponde al ácido hialurónico definitivo, sino al edema del procedimiento.

El tipo de ácido hialurónico marca diferencias

No todos los ácidos hialurónicos se comportan igual. Aunque se agrupen bajo la misma etiqueta, hay diferencias claras en densidad, elasticidad, cohesividad, capacidad de integración tisular y grado de reticulación. Dicho de forma sencilla, algunos productos están pensados para dar una hidratación sutil y una textura jugosa, mientras que otros sostienen mejor la proyección y el contorno.

En labios, esa elección importa mucho. Un gel demasiado rígido puede resultar visible o palpable en una zona tan móvil. Uno excesivamente fluido puede ofrecer un resultado muy bonito al principio, pero corto si se busca definición o soporte. El equilibrio adecuado depende de la anatomía y de la intención del tratamiento. En labios jóvenes, con buena base anatómica, a menudo basta un producto muy integrable. En labios maduros, con código de barras incipiente, pérdida de eversión y descenso de comisuras, suele hacer falta una estrategia más completa.

La duración también guarda relación con cómo el producto se comporta frente a las fuerzas mecánicas. Los labios están en movimiento constante. Un ácido hialurónico que en pómulo puede aguantar impecable durante mucho tiempo no siempre ofrece la misma estabilidad en mucosa labial. De ahí que sea un error comparar la duración del relleno en distintas zonas del rostro como si se tratara de tejidos equivalentes.

La anatomía de cada labio condiciona el resultado

El mismo volumen produce efectos distintos según la estructura de partida. Un labio con buen soporte dental, filtrum definido, arco de cupido claro y mucosa con elasticidad suele responder de forma agradecida. Con poca cantidad ya se logra una mejoría armónica y la duración subjetiva es mayor, porque el tejido acompaña.

En cambio, un labio muy fino, con piel perioral larga, poco soporte óseo o retrusión maxilar, exige más precisión. A veces la paciente pide “más volumen”, pero lo que necesita no es solo rellenar el rojo labial, sino reposicionar proporciones y mejorar la eversión. Si esa base no se interpreta bien, el producto puede disiparse visualmente antes. No porque desaparezca, sino porque nunca tuvo una estructura favorable sobre la que lucir.

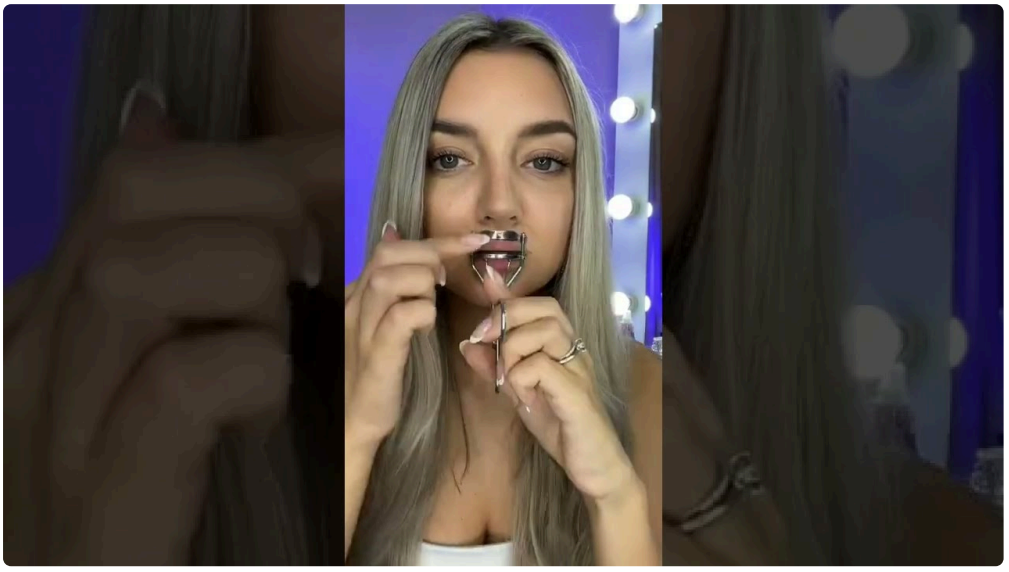

También influye la calidad del tejido. Un labio deshidratado, agrietado de forma crónica o dañado por sol y tabaco retiene peor la sensación estética de frescura. En consulta se ve con frecuencia: dos pacientes reciben una cantidad parecida de ácido hialurónico labios barcelona, pero la que cuida mejor la barrera cutánea y llega con un tejido más sano mantiene un aspecto más estable.

Técnica de infiltración, un factor que muchas veces se subestima

La duración del efecto no depende solo del producto, también de cómo se coloca. Profundidad, plano de inyección, distribución, cantidades por punto, tipo de cánula o aguja, y estrategia global del tratamiento,

todo cuenta. Una técnica bien ejecutada reduce trauma, mejora la integración y evita irregularidades que luego obligan a retoques innecesarios.

Cuando el ácido hialurónico se deposita de forma coherente con la anatomía del labio, el resultado resiste mejor el paso de las semanas. No se trata de “pinchar mucho” ni de “rellenar hasta que se vea”, sino de colocar donde realmente aporta. Hay zonas donde una mínima cantidad cambia la proyección del perfil, y otras donde añadir más solo genera pesadez.

En aumento de labios barcelona, donde muchas pacientes buscan un efecto natural, la técnica conservadora suele dar mejores resultados a medio plazo. Tiene una lógica simple. Un labio sobrecorregido sufre más presión interna, más estiramiento de tejidos y más probabilidad de migración del producto. En cambio, un tratamiento por capas o en sesiones escalonadas permite valorar cómo responde el labio real, no el labio inflamado del día del procedimiento.

Metabolismo individual y estilo de vida

Aquí está una de las razones por las que no existen calendarios universales. Hay personas que metabolizan el producto con más rapidez. Suelen ser muy expresivas, deportistas intensas, con actividad física frecuente y un metabolismo global alto. No significa que el tratamiento esté mal hecho. Significa que su organismo remodela y reabsorbe con mayor dinamismo.

El tabaco acorta bastante la buena evolución estética del labio, incluso cuando el producto sigue presente. Fumar reseca, genera calor repetido, empeora la microcirculación y favorece arrugas periorales. Además, la gesticulación repetitiva al fumar no ayuda. La exposición solar sin protección también pasa factura. El rojo labial se deshidrata, la piel peribucal pierde calidad y el resultado envejece antes.

Hay hábitos cotidianos que no “deshacen” el ácido hialurónico de golpe, pero sí influyen en cómo luce el tratamiento. Dormir mal durante largos periodos, beber poca agua, morderse los labios, llevar ortodoncia en algunos casos, sufrir brotes de herpes labial o mantener una rutina cosmética agresiva alrededor de la boca son detalles que terminan sumando.

La edad influye, pero no de la forma más simple

No siempre dura menos en una paciente de más edad. Lo que cambia es el contexto anatómico. A partir de cierta década, muchas personas pierden soporte óseo, grasa superficial y definición del borde labial. El labio puede volverse más plano, menos evertido y más seco. En ese escenario, el ácido hialurónico tiene que hacer más trabajo visual para producir un efecto visible y equilibrado.

Sin embargo, en personas maduras con expectativas realistas y un buen plan global, el tratamiento puede resultar muy agradecido. A veces no se busca “unos labios más grandes”, sino recuperar lo que el tiempo fue borrando. Esa recuperación suele percibirse como elegante y duradera, aunque técnicamente la persistencia del producto no sea mayor. Lo que dura más es la sensación de armonía.

En pacientes jóvenes sucede otra cosa. Muchas llegan con referencias de redes sociales y esperan un cambio inmediato, marcado y fotogénico. Eso puede chocar con lo que anatómicamente conviene. Cuando se trabaja bien la indicación, los labios jóvenes suelen responder muy bien al aumento de labios, pero el reto no es solo cuánto durará, sino que siga viéndose creíble con el paso de los meses.

Cantidad infiltrada: más no siempre significa más duración

Existe la idea de que si se pone más producto, se alarga el efecto. A veces ocurre, pero no de manera lineal ni automática. Un exceso de volumen puede generar tensión tisular, dificultar la integración y favorecer desplazamientos o irregularidades. Además, si el volumen inicial es artificial, la percepción de pérdida también será más brusca cuando baje un poco.

En cambio, una corrección bien medida y estratégicamente distribuida suele "envejecer" mejor. Muchas veces es preferible una primera sesión prudente y una revisión posterior que intentar resolverlo todo de una vez. Esa forma de trabajar también permite ajustar expectativas. Hay labios que con 0,5 ml cambian mucho y otros que necesitan más de una sesión para llegar a un resultado elegante.

Un detalle importante es la memoria visual de la paciente. Quien se acostumbra a un volumen alto rápidamente puede sentir que todo desaparece pronto, aunque objetivamente persista parte del efecto. Es una percepción muy común y no debe desestimarse. La comunicación previa reduce bastante esa frustración.

Qué ocurre en los primeros días y por qué confunde tanto

Los labios se inflaman. A veces poco, a veces bastante. Esa inflamación no representa el resultado final. En general, durante los primeros días hay más volumen del que quedará después. También pueden aparecer pequeñas asimetrías transitorias, sensibilidad al tacto o hematomas leves.

Lo importante es entender el calendario normal de asentamiento. En la primera semana el labio empieza a deshincharse. Entre la segunda y la cuarta se aprecia mejor la integración. Es justo en ese momento cuando algunas pacientes piensan que el ácido hialurónico "se ha absorbido muy rápido", cuando en realidad están comparando el aspecto definitivo con la fase inicial de edema.

En clínica se repite mucho la misma escena. La paciente manda una foto del día siguiente y otra a las tres semanas diciendo que "ya no queda nada". Al revisar en persona, sí hay mejoría, solo que ya no existe el volumen exuberante del postratamiento. Por eso conviene valorar el resultado en tiempos adecuados y no precipitar retoques basados en una referencia engañosa.

Cuidados que ayudan a mantener mejor el resultado

No hay cuidados milagrosos, pero sí gestos sensatos que favorecen una mejor evolución. La zona agradece calma las primeras 24 a 48 horas, hidratación regular y protección frente a irritantes. Luego, el mantenimiento depende más del estilo de vida y de la calidad del tejido que de trucos puntuales.

Estos hábitos suelen marcar una diferencia razonable:

- Mantener los labios hidratados con productos sencillos, sin perfumes irritantes si existe tendencia a la sensibilidad.
- Evitar tabaco o reducirlo al máximo, especialmente si el objetivo es conservar definición perioral.
- Usar fotoprotección también alrededor de la boca, algo que mucha gente olvida.
- No masajear ni manipular el labio salvo indicación expresa del profesional.
- Acudir a revisión cuando se haya pautado, no solo cuando el efecto ya se ha perdido del todo.

La revisión es más útil de lo que https://medicinaesteticabcn.es/acido-hialuronico/ parece. Permite distinguir entre una reabsorción normal, una necesidad de ajuste pequeño o simplemente una percepción subjetiva ligada a la pérdida del edema inicial.

Cuándo conviene retocar y cuándo es mejor esperar

No todos los labios deben retocarse con la misma frecuencia. Hay pacientes a las que les va bien una valoración cada 6 a 9 meses, y otras que prefieren espaciar más porque el efecto residual les resulta suficiente. Lo razonable es decidirlo observando el tejido real, no siguiendo un calendario rígido.

Retocar demasiado pronto puede ser un error. Si aún queda producto y el labio conserva buena forma, añadir más puede saturar la zona. Con el tiempo, esto aumenta el riesgo de pesadez, bordes menos limpios y cierta migración por encima del bermellón, algo que estéticamente envejece y resta naturalidad.

También es un error esperar siempre a que desaparezca por completo. En determinados labios, pequeños mantenimientos estratégicos funcionan mejor que grandes correcciones espaciadas. Sobre todo en pacientes que buscan definición suave, no cambios bruscos. El buen criterio consiste en encontrar el punto justo entre constancia y prudencia.

Señales de un tratamiento bien indicado

La duración importa, pero no debería ser el único criterio para valorar un relleno. He visto labios con mucha persistencia y poca belleza, y labios con duración media pero un resultado armonioso, elegante y coherente con el rostro. Lo que se busca no es solo que “aguante”, sino que acompañe bien a la expresión facial.

Hay algunas pistas que ayudan a reconocer un trabajo bien planteado:

- El labio mantiene movilidad y no se ve rígido al hablar o sonreír.
- La hidratación y la forma mejoran sin perder naturalidad.
- El volumen no desborda el marco anatómico del paciente.
- La evolución entre el primer mes y los meses posteriores es gradual, no abrupta.
- La necesidad de retoque nace de una valoración clínica, no de ansiedad estética inmediata.

En aumento de labios barcelona y en cualquier otra ciudad, la elección del profesional sigue siendo decisiva. Una buena consulta no se limita a ofrecer un vial y un precio. Dedica tiempo a evaluar la anatomía, las expectativas, la calidad del tejido, los antecedentes de herpes, el historial de rellenos previos y el patrón de envejecimiento perioral. Todo eso influye en la duración del efecto tanto como la marca del producto.

Casos en los que el efecto puede durar menos de lo esperado

Hay situaciones donde conviene advertir desde el principio que la duración podría ser más corta. Los labios muy secos y con mala calidad tisular suelen “pedir” revisiones antes. También los pacientes con mucha actividad física, expresividad intensa o antecedentes de rellenos previos mal colocados que han alterado la arquitectura natural. Otro escenario frecuente es el de quien busca una corrección ambiciosa en un labio casi inexistente. Aunque se haga bien, el tejido parte de tan poca base que el cambio parece reducirse antes.

En ocasiones, la paciente ha tenido varios tratamientos en otros centros y no recuerda exactamente qué se le infiltró ni cuándo. Eso obliga a extremar la prudencia. Puede quedar producto residual, puede haber fibrosis sutil, o puede existir una percepción distorsionada por experiencias previas muy voluminosas. La duración, en estos casos, no se puede prometer con precisión.

Barcelona y la demanda de labios naturales

En los últimos años se ha consolidado una tendencia clara entre quienes buscan ácido hialurónico labios barcelona o relleno de labios barcelona: menos exageración y más refinamiento. Se pide definición, hidratación, corrección de asimetrías y un resultado que no delate el tratamiento a simple vista. Ese enfoque tiene una ventaja añadida, suele envejecer mejor.

Un labio natural tolera mejor la variación progresiva del producto. Cuando el cambio es sutil y anatómicamente correcto, la reabsorción parcial no genera la sensación de “antes y después radical” que desconcierta a muchas pacientes. Además, obliga al profesional a apoyarse más en el diagnóstico que en la cantidad. Eso, a largo plazo, suele traducirse en labios más bonitos y más estables.

La duración del ácido hialurónico en labios nunca depende de una sola variable. Es el resultado de una combinación entre producto, técnica, anatomía, estilo de vida y expectativas. Por eso las respuestas honestas rara vez son las más simples. Cuando se hace bien, el tratamiento no solo aporta volumen. Mejora proporciones, hidrata el tejido, suaviza la expresión y devuelve frescura a la zona perioral. Y aunque el ácido hialurónico no sea permanente, un buen trabajo deja algo valioso incluso cuando empieza a reabsorberse: un labio que sigue viéndose suyo.