Hablar de labios como si fueran una única estructura lleva a errores muy frecuentes en medicina estética. El labio no es una pieza uniforme que simplemente se “rellena” para ganar volumen. Tiene subunidades anatómicas, proporciones, relieves, puntos de luz y zonas de transición con la piel que condicionan por completo el resultado. Por eso, cuando una paciente pide un aumento de labios, la conversación seria no empieza con cuántos mililitros se van a usar, sino con qué parte del labio necesita corrección y para qué.

En consulta se ve mucho este matiz. Hay personas jóvenes que no quieren más volumen global, pero sí definir mejor el borde. Otras tienen el labio superior más fino que el inferior y buscan equilibrio, no tamaño. También están quienes han perdido estructura con el paso de los años y notan que el labio “se desdibuja”, aparecen pequeñas arrugas verticales o la boca parece cansada incluso en reposo. En todos esos casos, el tratamiento puede hacerse con ácido hialurónico labios, pero la técnica, la profundidad y la cantidad cambian de forma notable.

Cuando se habla de relleno de labios barcelona o de aumento de labios barcelona, conviene apartarse de la idea de un tratamiento estándar. El mejor resultado suele venir de un plan muy específico, casi artesanal, que respeta la anatomía y trabaja por zonas.

El labio no se trata “entero” de la misma manera

Los labios tienen una arquitectura delicada. La zona roja visible, lo que técnicamente se conoce como bermellón, no es lo mismo que el borde que la delimita. Tampoco se comportan igual el arco de Cupido, las comisuras o las columnas del filtrum, que son esas dos columnas sutiles entre la base de la nariz y el centro del labio superior. Cada una de estas partes aporta algo distinto a la expresión.

Esto se nota mucho en fotografía y en conversación. Un labio puede tener volumen suficiente y aun así verse plano si carece de definición. Otro puede estar bien delineado pero parecer envejecido porque las comisuras caen ligeramente. También existe el caso contrario, menos comentado, de labios que ya son voluminosos y que empeoran con una infiltración generalizada, porque lo que necesitaban no era más producto sino una corrección muy concreta en el contorno o en la hidratación del tejido.

El relleno con ácido hialurónico labios barcelona suele plantearse hoy con esa lógica: menos cantidad, más precisión y una indicación clara para cada subzona.

El borde labial, donde suele empezar la mejoría visual

El borde labial es la línea que separa la mucosa del labio de la piel perioral. Es una de las áreas que más se tratan, y con razón. Cuando se perfila bien, el labio gana definición sin necesidad de aumentar demasiado su tamaño. Muchas pacientes salen de consulta diciendo que se ven “más arregladas” sin notar un cambio evidente para los demás. Ese tipo de comentario suele indicar que el tratamiento ha sido prudente y bien orientado.

En personas jóvenes, definir el borde puede servir para mejorar una asimetría leve o para recuperar un arco de Cupido poco marcado. En pacientes de más edad, esta zona adquiere todavía más importancia porque con el tiempo el contorno se difumina. Al reconstruirlo de forma sutil, el pintalabios se extiende menos, la boca se percibe más nítida y el tercio inferior del rostro recupera frescura.

Ahora bien, perfilar en exceso tiene riesgos estéticos claros. Un borde demasiado marcado puede endurecer la expresión y crear ese aspecto artificial que muchas personas temen. La técnica importa tanto

como la indicación. No se trata de dibujar una línea rígida, sino de devolver continuidad y soporte.

El cuerpo del labio, volumen sí, pero con criterio

Cuando alguien piensa en aumento de labios, normalmente imagina el tratamiento del cuerpo labial, es decir, la parte central y carnosa del labio superior e inferior. Aquí es donde se aporta proyección, turgencia e hidratación estructural. Es una zona muy agradecida, pero también la más propensa a los excesos.

No todos los labios admiten el mismo aumento. La anchura de la boca, la calidad de la piel, la mordida, el soporte dentario e incluso la movilidad al hablar influyen en el resultado. He visto labios finos mejorados con cantidades muy moderadas, a veces 0,5 ml en una primera sesión, con una transformación elegante. También he visto intentos de "arreglar" labios muy tensos o con poca base anatómica añadiendo demasiado producto en una sola visita, y el resultado casi siempre termina en una forma pesada y poco natural.

En el cuerpo del labio se pueden tratar varios objetivos al mismo tiempo. A veces interesa dar algo más de soporte al labio superior para equilibrarlo con un inferior dominante. Otras veces se busca rellenar el tercio central para crear un punto de luz y una apariencia más jugosa. En labios maduros, en cambio, la prioridad puede ser devolver hidratación profunda y elasticidad visual, no tanto proyectar.

La calidad del producto también cuenta. El ácido hialurónico no es un material único. Hay geles más suaves y flexibles, adecuados para movimientos naturales y para tejidos finos, y otros con mayor capacidad de sostén. Elegir mal puede alterar la movilidad o crear bultos visibles en reposo.

El arco de Cupido, pequeño detalle, gran impacto

Hay zonas diminutas que cambian por completo la percepción de una boca, y el arco de Cupido es una de ellas. Se trata de la doble curvatura del centro del labio superior. Cuando está bien definido, da delicadeza y estructura. Cuando se ha borrado o nunca fue muy evidente, el labio puede parecer más plano o menos expresivo.

No hace falta exagerarlo. De hecho, una de las señales más claras de un tratamiento mal planteado es un arco de Cupido artificialmente puntiagudo, separado de la anatomía real de la paciente. Lo razonable es respetar la forma de base y mejorarla, no imponer un dibujo que no le pertenece al rostro.

Esta zona se trabaja a menudo con cantidades muy pequeñas. Milésimas que, bien colocadas, corrigen muchísimo. En consulta, muchas veces una paciente cree que necesita volumen en todo el labio superior y, al explorar, se ve que el problema principal es la pérdida de definición central. Actuar ahí cambia el conjunto con mucha menos carga de producto.

Las columnas del filtrum, un recurso que no siempre conviene

Las columnas del filtrum tienen fama en redes sociales porque pueden aportar un efecto refinado al labio superior. Son esas dos líneas verticales entre la nariz y el arco de Cupido. En determinadas pacientes jóvenes, con poca definición en esa zona y buena distancia entre nariz y labio, un retoque muy discreto puede embellecer bastante.

Pero no es una zona que deba rellenarse de forma rutinaria. Si se marca demasiado, el labio puede adoptar un aspecto rígido o extraño. Y en personas con filtrum largo o con cierta pesadez en el labio superior, añadir volumen ahí puede empeorar la armonía en lugar de mejorarla.

Esta es una de esas áreas donde la prudencia diferencia un trabajo fino de uno mecánico. No todo lo que se puede tratar, se debe tratar.

Las comisuras, clave cuando la boca parece triste

Las comisuras merecen mucha más atención de la que suelen recibir. Son los extremos de la boca y tienen un papel decisivo en la expresión. Cuando descienden, aunque sea levemente, pueden dar aspecto de cansancio, dureza o enfado. A veces la paciente llega pidiendo relleno de labios y, en realidad, lo que más la molesta es esa caída sutil al mirarse de frente.

Tratar las comisuras no siempre significa infiltrarlas directamente. En ocasiones se trabaja el soporte del labio y del tejido vecino para que la zona recupere una posición más amable. Otras veces sí se coloca una pequeña cantidad de ácido hialurónico de manera muy precisa. El resultado, si está bien indicado, suele ser muy elegante porque modifica la expresión sin cambiar de forma evidente el volumen de la boca.

En pacientes maduras, este abordaje puede combinarse con la corrección de las líneas de marioneta o con tratamiento del área perioral. La boca no envejece aislada del resto del tercio inferior facial.

Las arrugas del código de barras y el labio envejecido

Una situación frecuente es la de la paciente que dice: “No quiero labios más grandes, solo quiero dejar de ver estas arruguitas”. Se refiere a las arrugas verticales del labio superior, conocidas popularmente como código de barras. Aquí el enfoque cambia. El objetivo ya no es dar volumen labial como tal, sino mejorar la calidad del borde y del tejido perioral.

Estas arrugas pueden tratarse parcialmente con ácido hialurónico, pero conviene explicarlo bien. Si son finas y recientes, el resultado suele ser bueno. Si son profundas, múltiples y de larga evolución, a menudo hace falta combinar técnicas. Forzar un exceso de relleno en el labio para borrar arrugas periorales puede dejar una boca sobretratada y seguir sin resolver del todo el problema.

En estos casos, la valoración médica honesta es fundamental. Hay pacientes que llegan pensando en un simple aumento de labios y salen con un plan más completo y sensato, porque la anatomía y la edad del tejido exigen otra estrategia.

Qué zonas se suelen tratar según el objetivo

Para entender mejor cómo se decide el tratamiento, ayuda pensar en el motivo principal de consulta. Las zonas más habituales son estas:

1. Borde labial, cuando falta definición o el perfil se ha borrado.
2. Cuerpo del labio, cuando se busca volumen, proyección o hidratación estructural.
3. Arco de Cupido, si el centro del labio superior necesita forma y precisión.
4. Comisuras, cuando la expresión parece triste o descendida.
5. Área perioral cercana, si hay arrugas finas o pérdida de soporte alrededor de la boca.

Lo interesante es que rara vez se trata una sola zona de forma completamente aislada. Un pequeño cambio en el borde modifica la lectura del volumen. Un ajuste en comisuras puede hacer que el labio parezca más equilibrado sin tocar apenas el centro. Esa interacción es la que exige experiencia.

Labio superior y labio inferior, una relación que no conviene romper

Uno de los principios más importantes en estética labial es la proporción entre ambos labios. No existe una medida universal perfecta, pero sí una idea clínica clara: el labio superior y el inferior deben guardar una relación armónica con el rostro. En la mayoría de las personas, el inferior tiene algo más de volumen. Cuando se invierte esa relación sin motivo anatómico, el resultado suele llamar la atención por artificial.

Esto no significa que nunca se pueda proyectar el labio superior. De hecho, es una petición frecuente y a menudo legítima. Significa que debe hacerse con inteligencia, respetando la estructura dental, la longitud del filtrum y la sonrisa. Algunas pacientes piden “más labio de arriba” porque lo notan escondido al sonreír. En ellas puede ser mejor una corrección moderada o incluso valorar otras opciones si el problema principal es muscular o anatómico y no de volumen.

El labio inferior, por su parte, tolera mejor cierto aumento, pero también puede volverse pesado si se rellena de forma difusa. Un inferior demasiado prominente hace que la boca pierda fineza y, en algunos perfiles, altera el equilibrio del mentón y la línea mandibular.

Asimetrías, una de las consultas más agradecidas

No todos los tratamientos buscan agrandar. Corregir asimetrías es una de las indicaciones más satisfactorias del relleno labial. A veces un lado del labio superior tiene menos soporte, o una comisura es más baja, o el borde está interrumpido en un punto concreto. En esos casos, pequeñas cantidades generan mejoras visibles sin que la boca “parezca hecha”.

La clave está en no perseguir una simetría perfecta, porque casi ningún rostro natural la tiene. El objetivo realista es armonizar. Si se intenta igualar hasta el último milímetro, es fácil terminar sobrecorrigiendo. En estética, la perfección geométrica rara vez resulta creíble.

Cuánto producto se necesita, una pregunta mal planteada

“¿Con un vial tendré bastante?” es una duda habitual. La respuesta seria es: depende de la zona y del objetivo. Para un perfilado fino o una corrección sutil, medio mililitro puede ser suficiente. Para un aumento de labios más evidente, suele emplearse 1 ml, a veces repartido entre labio superior e inferior. En labios con gran demanda de volumen o con tejido muy deficitario, se puede plantear más de una sesión separada en el tiempo, que casi siempre es preferible a saturar el tejido en una sola visita.

La obsesión por el número de mililitros ha hecho daño a la estética médica. No es una competición de cantidad. Un buen resultado depende mucho más del diagnóstico y del plano de inyección que del volumen total empleado.

En centros especializados en relleno de labios barcelona, esta filosofía ya está bastante extendida. La paciente informada suele valorar más una mejora elegante que un cambio instantáneo y excesivo.

Qué se nota después del tratamiento y qué no debería notarse

Tras infiltrar ácido hialurónico labios es normal que haya inflamación, más marcada las primeras 24 a 72 horas. También pueden aparecer pequeños hematomas, sensibilidad o una ligera asimetría inicial por edema. Esa fase no define el resultado final. Lo sensato es valorar la forma cuando el tejido se ha asentado, habitualmente pasados unos *bioestimuladores* días, y en algunos casos hasta dos semanas.

Lo que no debería notarse es dureza anómala, dolor creciente, cambio de color persistente o una tensión desproporcionada. Ahí hace falta revisión médica. La medicina estética bien hecha incluye seguimiento, no solo el acto de infiltrar.

Los cuidados posteriores suelen ser simples, pero importantes:

1. Evitar presión intensa sobre los labios el mismo día.
2. No exponerse a calor excesivo las primeras 24 a 48 horas.
3. Posponer ejercicio intenso si hay inflamación marcada.
4. No masajear la zona salvo indicación expresa del profesional.
5. Consultar si aparece dolor intenso, palidez o empeoramiento progresivo.

Cuando menos es más, y cuando menos se queda corto

Hay un discurso muy repetido que dice que el mejor relleno es el que no se nota. Tiene parte de verdad, pero no siempre. Si una paciente acude porque desea un cambio visible y proporcionado, un tratamiento tan tímido que apenas modifica nada tampoco es un buen tratamiento. La virtud está en encontrar el punto exacto entre discreción y eficacia.

En labios muy finos de base, pretender un resultado llamativo con una cantidad mínima suele generar frustración. En esos casos funciona mejor explicar que quizá harán falta dos tiempos, dejando que el tejido se adapte. Al revés, en labios con buena forma y ligera pérdida de definición, una infiltración contenida puede dar un cambio excelente. La experiencia ayuda a leer ese matiz.

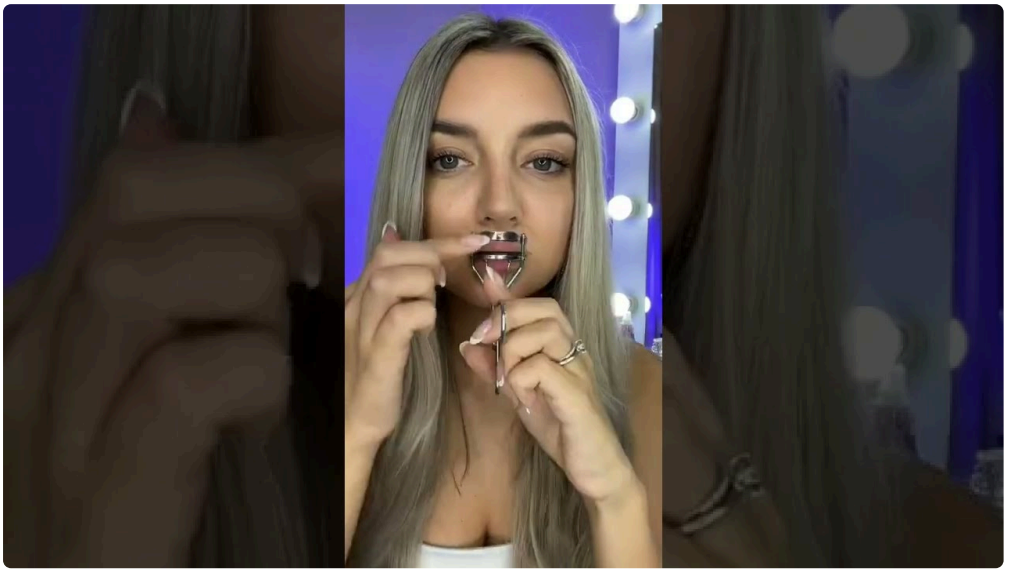

Elegir bien dónde hacerse el tratamiento

El auge de la demanda ha multiplicado las ofertas de aumento de labios barcelona y de ácido hialurónico labios barcelona. Eso obliga a ser selectivo. Los labios son una zona de alta visibilidad y de anatomía vascular delicada. La técnica no puede banalizarse.

Más que fijarse solo en fotos de antes y después, conviene observar si los resultados conservan diversidad facial. Cuando todos los labios se parecen entre sí, suele ser mala señal. Un trabajo bien hecho respeta la identidad de cada boca. También importa la valoración previa: si la propuesta llega antes de explorar y explicar, probablemente el enfoque sea demasiado superficial.

La mejor versión de un labio sigue pareciendo un labio real

El objetivo de un buen relleno no es fabricar una boca nueva, sino mejorar la que ya existe. A veces eso significa más volumen. Otras, más definición. Otras, corregir una comisura, suavizar arrugas o devolver hidratación profunda a un tejido que ha perdido soporte. Hablar de zonas concretas no complica el tratamiento, lo hace más preciso.

Esa precisión es la diferencia entre un resultado correcto y uno verdaderamente armónico. El labio puede tratarse en su borde, en su cuerpo, en el arco de Cupido, en las comisuras o en el área perioral, pero no todas las personas necesitan lo mismo ni en la misma medida. Cuando el diagnóstico es fino, el producto es adecuado y la mano es prudente, el cambio suele tener ese raro equilibrio que buscan casi todas las pacientes: verse mejor, seguir pareciéndose a sí mismas y no sentir que la boca ha tomado el control del rostro.